Anul al 65-lea

8 PAGINI 5 LEI

Taxa poştală plătită în numerar conform aprobării Dir. G-rale P. T. T. Nr. 26.064/938

Nr. 3 Duminică 4 Ianuarie 1948

ABONAMENTE
CAPITALA
Lei 135 pe 1 lună
Lei 400 pe 3 luni
Lei 720 pe 6 luni
PLATA PRIN CEC
7999

UNIVERSUL

ABONAMENTE
PROVINCIA
Lei 135 pe 1 lună
Lei 400 pe 3 luni
Lei 720 pe 6 luni
PLATA PRIN CEC
7999

Fondator: LUIGI CAZZAVILLAN
Proprietar:
„UNIVERSUL" S. A.
Inscris sub Nr. 160 Trib. Ilfov

CELE DIN URMA ŞTIRI DIN LUMEA INTREAGA, TELEGRAFICE ŞI TELEFONICE
REDACŢIA ŞI ADMINISTRAŢIA: BUCUREŞTI, STR. BREZOIANU No. 23-25
CENTRALA TELEFONICA A ZIARULUI: 3.30.10:

APARE SUB CONDUCEREA UNUI COMITET DE DIRECŢIE

PENTRU PACE ŞI SUVERANITATE NAŢIONALĂ

Eşecul conferinţei dela Londra a provocat comentariile cele mai variate. N'au lipsit nici cele pesimiste şi nici cele alarmante, întreţinute, de altminteri, în permanenţă de o propagandă vădit interesată.

Din nenorocire, nu toţi oamenii care se lasă influenţaţi de această propagandă, sunt victime la fel de culpabile. Unii, din lipsa unei documentări serioase, sunt grăbiţi să se lase impresionaţi de ultima ştire necontrolată; publicul feminin cedează mai ales ştirilor senzaţionale şi scandaloase, dintr'o curiozitate de altfel bine cunoscută. Oamenii aceştia, în special, ar trebui lămuriţi. Când problema le va fi prezentată sub toate aspectele, sunt semne că ar vedea în cântărirea situaţiei internaţionale un mijloc mai serios de cunoaştere a realităţilor decât adoptarea necondiţionată a primei veşti auzite.

Dacă eşecul conferinţei de la Londra poate fi interpretat ca un fapt destul de serios care amână iarăş înţelegerea dintre marile naţiuni, nu-i mai puţin adevărat că ultimele evenimente sunt de natură să restabilească încrederea în viitor.

In primul rând semnarea acordului comercial între Uniunea Sovietică şi Anglia a devenit, în sfârşit, un fapt îndeplinit. Fără să intrăm detailat în examinarea clauzelor acestui acord, ne vom mărgini, pentru a-i sublinia importanţa, să cităm concluziile comentariilor agenţiei „Tass":

„Cele două părţi sunt convinse că actualul acord va servi atât desvoltării comerţului sovieto-britanic, satisfăcând interesele ambelor ţări, cât şi restabilirii viitoare a legăturilor economice internaţionale întrerupte din pricina războiului".

Deosebit de aceasta, tendinţa apropierii dintre Anglia şi Uniunea Sovietică, este o dovadă că planul Marshall nu poate reuşi şi Anglia caută în ajutorul sovietic soluţia lipsurilor în care se sbate azi.

In timp ce ultimele tratative ale acordului dintre Anglia şi Uniunea Sovietică se încheiau, în Balcani se petreceau o serie de evenimente menite să spulbere reputaţia acestui colţ din lume de a fi în permanenţă butoiul de pulbere al Europei. O serie de vizite schimbate între şefii guvernelor iugoslav, român, ungar şi bulgar perfectau o prietenie şi anunţau voinţa de pace a acestor popoare. Din declaraţiile acestor personalităţi, se desprinde clar ideia că susţinerea păcii este o condiţie a apărării suveranităţii naţionale.

In cuvântarea rostită la instalarea sa ca ministru al Apărării Naţionale, d. Emil Bodnăraş a fixat punctele care deosebesc o armată realizată în cadrul unui stat de democraţie populară de o armată creată în scopuri imperialiste.

„Mai întâi armata română va trebui să devină unul din cele mai bine organizate şi disciplinate corpuri ale poporului nostru: apărătoarea drepturilor şi libertăţilor poporului român, susţinătoare a drepturilor şi libertăţilor naţionalităţilor conlocuitoare.

In al doilea rând, Armata noastră nu va trebui să servească niciodată intereselor unei clici imperialiste şi reacţionare cu scopuri care să ameninţe libertatea şi independenţa altor popoare.

In al treilea rând, Armata noastră va trebui să fie chezăşia alianţelor noastre.

Armata noastră va trebui să fie apărătoarea păcii şi a libertăţii".

Iată, fără îndoială, un alt limbaj şi o altă concepţie asupra armatei decât aceea cu care eram învăţaţi până acum. Cei care nutresc încă ideia lui Hitler de transformare a Balcanilor în piaţă de desfacere pentru industria germană, trebuie să ia în consideraţie nu numai eşecul aventurii lui Hitler, dar şi situaţia nouă care s'a creiat statelor din această parte a Europei: regimurile de democraţie populară refuză să mai fie uneltele imperialismului şi sunt hotărîte să-şi apere independenţa. Faţă de intenţiile paşnice exprimate şi de dorinţa de menţinere a suveranităţii, orice provocare devine inutilă şi acuză, cel mult, răspunderea morală a celui care a lansat-o.

AL. DIMITRIU-PĂUŞEŞTI

VIZITA MEMBRILOR INALTULUI PREZIDIU ŞI A D-LUI PRIM-MINISTRU DR. PETRU GROZA LA I. P. S. PATRIARH NICODIM

După slujba dela Sf. Patriarhie, membrii Inaltului Prezidiu Provizoriu, Excelenţele Lor d-nii C. I. Parhon, Mihail Sadoveanu, St. Voitec, Gh. C. Stere şi I. Niculi, însoţiţi de d. prim ministru dr. Petru Groza, d. prof. Stanciu Stoian, ministrul Cultelor şi P. S. Iosif episcop al Argeşului şi locotenent patriarhal, au făcut o vizită I. P. S. Nicodim, Patriarh al Bisericii creştine ortodoxe din România, care, precum se ştie, se află suferind.

Cu acest prilej, Inaltul Prezidiu a felicitat pe I. P. S. Nicodim pentru Anul Nou, urându-i însănătoşire grabnică. Deasemeni în numele Guvernului, d. prim ministru dr. Petru Groza, a ţinut să arate că guvernul se asociază la urările exprimate.

„Biserica — a spus d-sa — este o instituţie cu rosturi permanente în viaţa poporului, forma însăşi a statului evoluând potrivit cu spiritul vremii. Biserica creştină ortodoxă a înţeles întotdeauna acest lucru; îl va înţelege desigur şi de data aceasta".

I.P.S. Patriarh a răspuns urărilor ce i s'au făcut asigurând pe membrii Inaltului Prezidiu Provizoriu, precum şi Guvernul de toată larga înţelegere şi tot sprijinul Bisericii.

„Biserica va face aşa, — a spus I.P.S. Patriarh — pentru că a înţeles întotdeauna că tot ceea ce este făcut în interesul poporului şi al umanităţii este plăcut şi lui Dumnezeu".

JURĂMÂNTUL CĂTRE POPOR

„Jur a apăra drepturile şi libertăţile democratice ale poporului român şi independenţa şi suveranitatea Republicei Populare Române". Cu aceste cuvinte au depus jurământ de credinţă poporului român membrii Prezidiului R. P. R.

Dacă poporul român a luptat sute de ani împotriva stăpânirii turceşti sau a imperiului habsburgic războiul din 1877 n'a adus, de fapt, ţării noastre adevărata independenţă economică şi politică. Căci dacă victoria dela Plevna a scuturat jugul turcesc, dinastia străină Hohenzollern-Sigmaringen pregătea, pe altă cale, stirbirea independenţei noastre: ea a dat bogăţiile ţării pe mâna capitalului german şi apoi a celui american, englez şi francez. In ultimele decenii, reprezentanţii trusturilor din străinătate erau stăpâni pe avuţiile româneşti, erau prezenţi în consiliile de administraţie ale marilor întreprinderi şi societăţi anonime, se îmbogăţeau prin exploatarea petrolului şi a celorlalte zăcăminte ale noastre şi nu lipseau nici chiar dela dirijarea Băncii Naţionale.

Dar, în acest timp, majoritatea poporului român trăia în mizerie. Ţărănimea, reprezentând peste patru cincimi din populaţia ţării, nu era stăpână pe pământul trudit din tată în fiu. Şi când, în 1907, ţăranii s'au răsculat pentru a-şi cere dreptul lor de vacuri, pământul, dinastia germană din ţara noastră, sprijinită de moşieri, a organizat înnăbuşirea în sânge a revoltelor ţărăneşti.

Regimul democrat, instaurat la 6 Martie 1945 în România, n'a adus numai înfăptuirea reformei agrare şi acordarea unei serii întregi de drepturi şi libertăţi aşteptate de popor, dar şi îndepărtarea oricărei încercări de aservire a ţării faţă de imperialismul mondial. Astfel, pentru prima oară în istoria sa, poporul român şi-a dobândit pe deplin independenţa sa naţională, posibilitatea de a-şi făuri o ţară îmbelşugată şi puternică şi de a-şi desvolta viaţa economică, socială şi politică după dorinţa sa, fără amestecul „experţilor" marei finanţe din străinătate.

In faţa acestor transformări pe care le-a cunoscut ţara noastră în ultimii ani, monarhia reprezenta nu numai un anacronism, dar chiar o rezistenţă activă în calea desvoltării democraţiei populare româneşti. Inlăturarea monarhiei s'a înfăptuit încă mai de mult în majoritatea statelor din Europa, din America şi din celelalte continente. Dealtfel, însăşi ziarele engleze, comentând proclamarea Republicii Populare Române, arată că monarhia a devenit o instituţie perimată. Ziarul britanic „Manchester Goardian" recunoaşte că „în vremurile actuale, continuarea monarhiei în România ar fi o anomalie istorică".

Dar regimul republican, instaurat în ţara noastră la sfârşitul anului 1947, reprezintă nu orice fel de republică, ci o Republică Populară, care corespunde şi apără interesele şi drepturile tuturor păturilor populare ce trăesc între graniţele României. Nu numai Excelenţele Lor, care constituie Prezidiul Republicii Populare Române, dar şi armata şi funcţionarii publici şi-au depus jurământul de credinţă către popor. Căci, cum spunea încă Tudor Vladimirescu, „patria este norodul şi nu tagma jefuitorilor".

La începutul acestui an nou, an când se împlineşte un secol dela revoluţiile burghezo-de-

I. N. BALANESCU

(Continuare în pag. 2-a)

Telegrama de răspuns

a Generalissimului Stalin pentru felicitările primite cu prilejul zilei de naştere

La telegrama de felicitare, cu prilejul zilei de naştere, trimisă Generalisimului Stalin, d. prim-ministru dr. Petru Groza a primit următorul răspuns:

Excelenţei Sale,
D-lui PETRU GROZA
Preşedintele Consiliului de Miniştri al României
Bucureşti

Mulţumesc Guvernului României şi Dv. personal Domnule Preşedinte, pentru salutul prietenesc şi urările cu ocazia zilei mele de naştere.

I. STALIN

Telegrama de răspuns a Generalissimului Stalin către Comitetul Centra al Partidului Comunist Român

Ca răspuns la felicitările trimise Generalisimului Stalin, cu prilejul zilei de naştere, Comitetul Central al Partidului Comunist Român a primit următoarea telegramă:

Mulţumesc Comitetului Central al Partidului Comunist Român pentru felicitările tovărăşeşti şi bunele urări cu prilejul zilei mele de naştere.

I. STALIN

SPORIREA GENERALĂ A PREŢURILOR IN FRANŢA

Paris, 2 Ian. (Rador). — „Buletinul oficial al preţurilor" de eri cuprinde noui decrete pentru sporirea preţului laptelui, zahărului şi altor produse alimentare.

In cursul lunei trecute preţurile au crescut la oţel cu 33%, la cărbuni cu 65% şi la transporturi cu 28,5%, fapt care a provocat sporirea continuă a preţurilor la articolele industriale şi la produsele alimentare.

In ultimul an preţurile grâului şi grăsimilor s'au dublat, iar preţurile produselor industriale au sporit în ultima lună cu 11%.

Sporirea generală a preţurilor merge mână în mână cu libertatea acordată speculanţilor, fapt care împiedică stabilirea unui echilibru între preţuri şi salarii.

SCHIMB DE TELEGRAME

INTRE I. P. S. PATRIARHII NICODIM AL ROMÂNIEI ŞI ALEXEI AL RUSIEI

Cu prilejul Sărbătorilor s'a produs un schimb de scrisori între I P. S. Patriarhii Nicodim al României şi Alexei al întregii Rusii.

Prea Fericitul Alexei a trimis următoarea telegramă:

INALT PREA SFINŢITULUI PATRIARH NICODIM

„Rog pe Prea sfinţia Voastră să primească felicitarea Mea sinceră şi frăţească cu ocazia praznicului Naşterii Domnului Nostru Iisus Hristos şi cu apropierea Anului Nou al binefacerii dumnezeeşti

Să vă păzească Dumnezeu în pace şi sănătate pentru binele Marii Voastre Biserici".

ALEXEI
Patriarh al Moscovei şi al întregii Rusii

La această felicitare, I. P. S. Patriarh Nicodim răspunde prin următoarea telegramă:

PREA FERICITE ŞI IUBITE INTRU HRISTOS FRATE,

Cu prilejul Sf. Sărbători ale Naşterii şi Anul Nou 1948, Vă trimitem cele mai cordiale felicitări din partea Noastră şi din partea întregii Bisericii Ortodoxe Române.

Cu toată căldura rugăm pe Cel a tot puternic ca să întărească puterile Voastre sufleteşti şi trupeşti şi să Vă păzească intru mulţi şi fericiţi ani, spre binele şi propăşirea Sfintei Sale Biserici şi a Marii Voastre Patrii

Credem neschimbat şi cu toată tăria că armonioasa colaborare şi comuniunea frăţească dintre ambele noastre Biserici, consfinţită de veacuri şi acum reînoită în chip atât de fericit, mai ales după cercetarea de către Sanctitatea Voastră a Ţării noastre, se va desvolta din ce în ce, contribuind la întărirea Ortodoxiei ecumenice şi adâncirea legăturilor prieteneşti dintre popoarele noastre

Primiţi, Sanctitate, încredinţarea dragostei Noastre şi întru frăţeşti îmbrăţişări.

NICODIM
Patriarhul României

TELEGRAMA ADRESATĂ CAPULUI BISERICII JUGOSLAVE

Deasemenea, I. P. S. Patriarh Nicodim a trimis Prea Fericitului Gavriil al Jugoslaviei, următoarea telegramă:

„Cu prilejul Sfinţelor Sărbători ale Naşterii Domnului şi Anului Nou 1948, Vă trimitem cele mai cordiale felicitări din partea Noastră şi din partea întregii Biserici Ortodoxe Române.

Rugăm cu toată căldura pe Cel Atot-Puternic să întărească puterile Voastre sufleteşti şi trupeşti şi să Vă păstreze intru mulţi şi fericiţi ani, spre binele şi înflorirea Sfintei Sale Biserici, în Patria Voastră.

Ne exprimăm speranţa neclintită că şi în viitor legăturile tradiţionale şi indisolubile ce existau în trecut între Bisericile Noastre naţionale, se vor întări din ce în ce, şi vor dăinui deapururi, contribuind la propăşirea Ortodoxiei ecumenice şi adâncirea legăturilor prieteneşti între popoarele Noastre.

Primiţi, Sanctitate, încredinţarea dragostei Noastre şi întru Hristos frăţeşti îmbrăţişări.

NICODIM
Patriarhul României

*

I. P S. Patriarh Nicodim a trimis telegrame de felicitare şi I. P S. Mitropolit Ştefan al Bulgariei şi Patriarhului Timotei al Ierusalimului.

ALTE GREVE IN STATELE UNITE

New-York 2 (Rador). — Reuter transmite:

Muncitorii societăţii „Western Union Telepgraph" au declarat astăzi grevă în urma eşecului negocierilor duse cu conducerea societăţii.

SĂRBĂTORIREA ANULUI NOU

Serviciul religios dela Sf. Patriarhie.— Vizita Inaltului Prezidiu şi a d-lui prim ministru la I.P.S. Patriarh.— In aclamaţiile şi urale entuziaste ale zecilor de mii de cetăţeni, Inaltul Prezidiu Provizoriu al Republicii Populare Române primeşte felicitările guvernului

Membrii Inaltului Prezidiu al Republicei Populare Române, membrii guvernului, în frunte cu d. prim-ministru dr. Petru Groza şi înalţii demnitari, la Patriarhie, după oficierea serviciului religios

Eri dimineaţă, la orele 11, a avut loc la Sf. Patriarhie un serviciu religios cu prilejul sărbătoririi Anului Nou.

Slujba a fost oficiată de către P. S. Episcop Iosif Gafton, delegatul I.P.S. Nicodim Patriarhul României, P.S. Arhiereii Pavel Serpea şi Veniamin, înconjurat de un sobor de preoţi.

La serviciul divin au participat Excelenţele Lor Profesor Dr. C. I. Parhon, Mihail Sadoveanu, Ştefan Voitec, Gh. C. Stere şi Ion Niculi, membrii Inaltului Prezidiu Provizoriu al Republicii Populare Române

Au fost de faţă deasemeni membrii guvernului, în frunte cu d. dr. Petru Groza, Preşedintele Consiliului de Miniştri, reprezentanţii Armatei, înalţi demnitari şi personalităţi din viaţa politică şi culturală a ţării.

După terminarea slujbei, membrii Inaltului Prezidiu împreună cu d. prim ministru dr. Petru Groza şi Emil Bodnăraş, ministrul Apărării Naţionale, au trecut în revistă compania de onoare, cu muzică şi drapel.

Excelenţa Sa prof. dr. C. I. Parhon, în numele Inaltului Prezidiu s'a adresat ostaşilor, urându-le tradiţionalul „La mulţi Ani"

Membrii Inaltului Prezidiu şi membrii Guvernului au primit apoi defilarea trupe'.

ZECI DE MII DE CETAŢENI MANIFESTEAZA IN MOMENTUL CAND MEMBRII INALTULUI PREZIDIU PRIMESC FELICITARILE GUVERNULUI

După serviciul religios dela Patriarhie şi după vizita pe care membrii Prezidiului au făcut-o I P. S. Patriarh Nicodim, întreaga asistenţă a plecat cu maşinile la Palatul din calea Victoriei.

In faţa Palatului se aflau zeci de mii de cetăţeni, care aşteptau sosirea membrilor Inaltului Prezidiu şi Guvernul român.

Organizaţiile muncitoreşti aveau numeroase placarde cu inscripţiile: „Trăască Republica Populară Română", „Trăască făuritori Republicii Populare Române, „Trăiască Ministrii Poporului", etc.

La apariţia automobilelor, în care se aflau membrii Inaltului Prezidiu şi membrii Guvernului, mulţimea a isbucnit în nesfârşite urale.

In sala mare dela parterul Palatului din Calea Victoriei, au luat loc, în aşteptarea membrilor Inaltului Prezidiu, d-nii: dr. Petru Groza, preşedintele Consiliului de miniştri, Gh. Gheorghiu-Dej, ministrul Industriei şi Comerţului, d-na Ana Pauker, ministrul afacerilor externe, d-nii: Vasile Luca, ministrul finanţelor, Teohari Georgescu, ministrul afacerilor interne, prof. Traian Săvulescu, ministrul agriculturii şi domeniilor, Emil Bodnăraş, ministrul apărării naţionale, prof. Lucreţiu Pătrăşcanu, ministrul justiţiei, Lotar Rădăceanu, ministrul muncii şi asigurărilor sociale, d-na dr. Florica Bagdasar, ministrul sănătăţii, Octav Livezeanu, ministrul informaţiilor, prof. ing N Profiri, ministrul comunicatiilor, ing. T. Ionescu, ministrul Minelor şi Petrolului, Romulus Zăroni, ministrul Cooperaţiei, Ion Paş ministrul artelor, Teodor Iordăchescu, ministrul lucrărilor publice, Stanciu Stoian, ministrul cultelor; d-nii, subsecretari de stat: I. Gh. Maurer, Gh. Vasilichi, Const. Agiu, prof. Const Daicovici, dr. L. Tahacz, prof. Miron Niculescu, dr. Mihail Macavescu, Vasile Modoran, Ioan Popescu, Grigore Geamănu şi Simion Oeriu.

Se aflau de faţă deasemeni d-nii: prof. Andrei Rădulescu, preşedintele Academiei Române, Gh. Apostol, preşedintele Confederaţiei Generale a Muncii, Oconel Cireş, prim preşedinte al Curţii de Casaţie, Ştefan Teodorescu, preşedintele Curţii de Casaţie, D. Pop, vice preşedintele Camerei, d-nii secretari generali: Grigore Preoteasa, Mihail Florescu, V. Voitinovici, Gh. Arghiropol, g-ral Verdeş, g-ral Haupt, g-ral Pârvulescu, Ion D. Ion, Ştefan Tita, Mirescu, O. Moroianu, Celac şi Kreindler; Septimiu Pretorian şeful Marelui Stat Major, g-ral Dombrovschi, primarul general al Municipiului, g-ral Mihail Lascăr, g-ral D. Petrescu, g-ral Cambrea, d-na Maria Rosetti, preşedinta F.D.F.R.; Victor Luşa, preşedintele INCOOP, g-ral T. Petruc, prefectul Poliţiei Capitalei, g-ral magistrat Dan Pascu, I. P. S. Iosif Gafton, episcop al Argeşului şi locotenent patriarhal, I. P. S. Mitropolitul Efrem, d-nii Mircea Posa, procuror general la Curtea de Casaţie şi Nicolau, procuror la Curtea de Apel, Capră, prim preşedinte al Tribunalului Ilfov, Radovici, prim procuror al Tribunalului Ilfov, g-ralii Stere Ştefănescu, M. Ştefănescu, Grigore Ionescu, Alistar, Drăgănescu şi reprezentanţi ai presei române şi străine.

In momentul în care, şeful ceremonialului anunţă: „Prezidiul Provizoriu al Republicii Populare Române" şi înalţii membri ai Prezidiului îşi fac apariţia în sală, d. dr. Petru Groza, preşedintele Consiliului de miniştri, ia loc între două rânduri de demnitari şi în faţa înalţilor membri ai Prezidiului rosteşte următoarea cuvântare:

Cuvântarea d-lui prim-ministru dr. Petru Groza

Inalt Prezidiu,

Cu adâncă emoţie şi conştient de importanţa istorică a clipei, pe care o trăim, urez, în pragul Anului nou 1948, sănătate membrilor Inaltului Prezidiu, în numele Guvernului, în numele Poporului şi în numele meu personal.

Destinul v'a pus în situaţia de a prezida Republica Populară Română la începutul ei. Tânăra noastră Republică se va consolida. Ea se va dovedi forma cea mai fericită pentru viaţa poporului român şi a popoarelor conlocuitoare din patria noastră, care acum a devenit într'adevăr patria tuturor celor ce muncesc cu braţele şi cu mintea, a tuturor celor care doresc pacea, pentru a construi, pentru a munci, cu scopul de a creia un nivel de viaţă mai ridicat pentru popor.

Noi suntem mândri că alegerea forului competent — a Corpului Legiuitor, — a căzut asupra distinşilor membri ai Inaltului Prezidiu Provizoriu.

Intr'adevăr voinţa populară, exprimată prin hotărârea membrilor Parlamentului, v'a onorat cu această înaltă distincţiune pe dv., reprezentanţi ai muncitorimii, ştiinţei, literaturii şi justiţiei ţării.

In acest fel, Inaltul Prezidiu simbolizează în ochii noştri pasul fericit pe care l-au făcut poporul român şi naţionalităţile conlocuitoare, hotărându-se să aleagă drumul Republicii Populare înăuntrul căruia cu toţii împreună vom clădi o Românie fericită, independentă şi suverană, cu un popor într'adevăr stăpân pe destinul său.

Vă urăm încăodată din toată inima, un an nou fericit şi sănătate! (vii aplauze).

Răspunsul E. S. D-lui Mihail Sadoveanu în numele Inaltului Prezidiu Provizoriu al Republicii Populare Române

Domnule Prim Ministru,
Doamnelor şi Domnilor Miniştri,
Doamnelor şi Domnilor,

Mulţumesc d-lui prim ministru pentru urările de bine, pe care ni le face nouă şi ţării întregi.

Republica Populară Română va fi ţara păcii şi a bunei învoiri între popoarele care locuesc în graniţele ei. Republica noastră nouă va fi patria dreptăţii pentru toţi muncitorii de toate categoriile, dela oraşe şi dela sate. Asupra acestei alcătuiri, aşa cum dorim cu toţii va sta domnia adevărului şi a dreptăţii.

Să-mi îngăduiţi domnule Prim Ministru şi domnilor, să adaug că, eu nu mă socotesc numai reprezentantul artei şi intelectualităţii acestei ţări. Toată viaţa mea, de când m'am manifestat ca publicist, mi-am închinat-o, aş putea spune în întregime, suferinţei celor mulţi — în special ţărănimii, care, sub regimurile trecute, a cunoscut grele suferinţi, — au fost umiliţi şi obijduiţi de stăpânirile vitregi ale ţării.

Noi cu toţii împreună vom continua să facem ca aceşti umiliţi şi obijduiţi să se afle pe un plan de dreptate şi de recunoaştere a muncii lor, în aşa fel încât ţărănimea noastră să ajungă la limanul dreptăţii, spre care de multă vreme năzueşte.

Toate realizările aceştea, care sunt în curs în momentul de faţă, se vor înfăptui. Cred cu tot sufleul meu, împreună cu toţi cei cari suntem în Prezidiul nouei Republici. Credeţi şi dvs. cu toţii, pentru că ne

(Continuare în pag. 2-a)

SOLEMNITATEA DELA PALATUL PREZIDENŢIAL

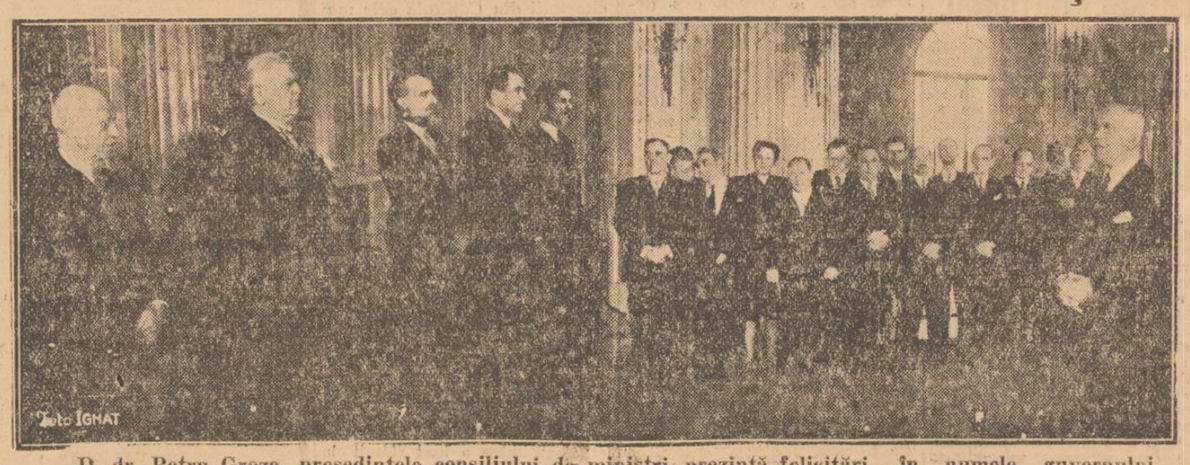

D. dr. Petru Groza, preşedintele consiliului de miniştri, prezintă felicitări, în numele guvernului, membrilor Prezidiului Republicei Populare Române.